# Boletin Epidemiologico Municipio de Pereira

## Índice

**1 Eventos Trazadores** **1**
1.1 Infección respiratoria aguda . . . 1
1.2 Circulación virus respiratorios . . . 4
1.3 Enfermedades transmitidas por vectores . . . 6
1.4 Infección Diarreica Aguda . . . 7

**2 Eventos de interes en salud pública** **7**
2.1 Mortalidad materno-perinatal . . . 7
2.2 Agresiones por animales potencialmente transmisores de rabia . . . 7
2.3 Tuberculosis . . . 7
2.4 VIH/SIDA . . . 7
2.5 Sìfilis gestacional y congénita . . . 7
2.6 Cáncer . . . 8
2.7 Defectos congénitos . . . 8
2.8 Inmunoprevenibles . . . 8
2.9 Virus nuevo (COVID-19) . . . 8

**3 Vigilancia de exantematica** **8**
3.1 Vigilancia Varicela en distintos grupos poblacionales . . . 8

## 1 Eventos Trazadores

### 1.1 Infección respiratoria aguda

A semana epidemiológica 7 de 2026 se notificaron un total entre consultas externa/urgencias hospitalizaciones en sala y hospitalizaciones en UCI de 352977 de las cuales el 3.01% (n= 10622) corresponden a IRA. El canal endémico muestra el evento para la semana 7 sobre el umbral estacional.

En relación a la notificación segun servicio y comparando la semana notificada del actual año con la misma semana del año anterior, se identifica un aumento en el servicio de hospitalización UCI.

**Tabla 1. Comportamiento de la Infección Respiratoria Aguda segun tipo de servicio, semana epidemiológica 7**

| Servicio | a Sem 7/2025 | a Sem 7/2026 | Variacion (%) |
|---|---|---|---|
| Hospitalización Sala | 555 | 467 | -15.9 |
| Hospitalizacion UCI | 59 | 69 | 16.9 |
| Consulta Externa-Urgencias | 11262 | 10086 | -10.4 |

Para la semana 7 la hospitalización por IRA en sala general se reporta sobre el umbral estacional. La proporción acumulada de hospitalización por IRA es de 3.48%.

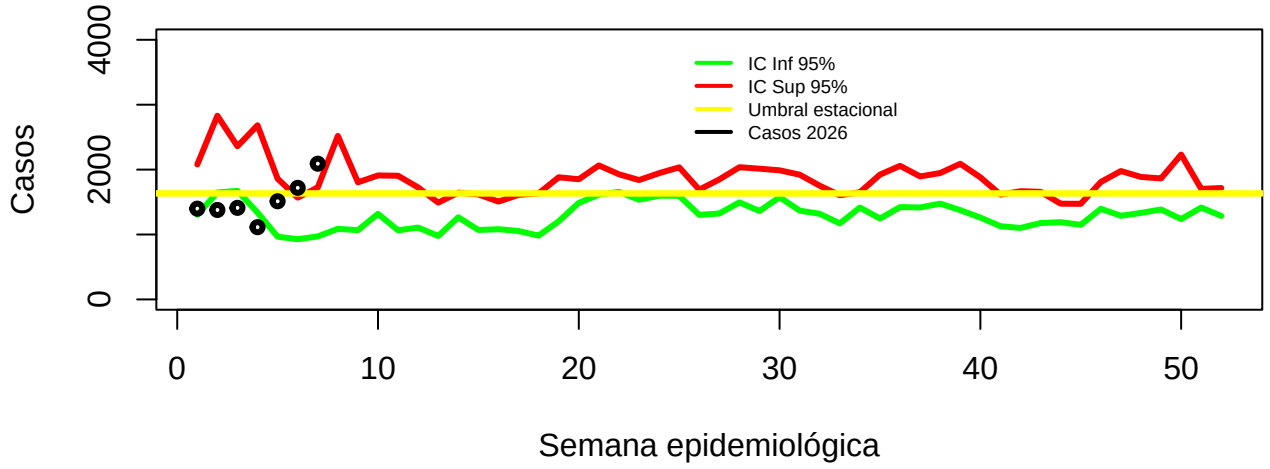


Figura 1: Canal endémico IRA , Pereira 2026 semana epidemiologica 7

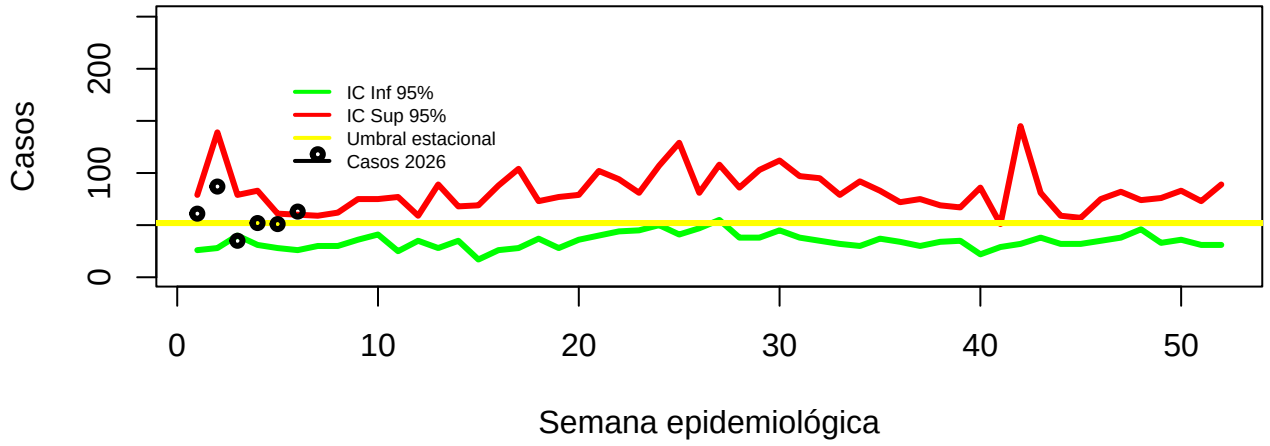


Figura 2: Canal endémico Hospitalizaciones por IRA en sala general , Pereira 2026

De igual manera en el canal endémico para la notificación por IRA hospitalizados en Unidad de Cuidados Intensivos (**UCI**) (figura 3), se encuentra sobre el umbral estacional esperado. La proporción acumulada de hospitalizaciones por IRA en UCI alcanza un 3.85%.

| Edad (años) | Hosp. UCI IRA | Hosp. UCI todas las causas | % de Hosp. UCI |
|---|---|---|---|
| < 1 | 8 | 64 | 12.5 |
| 1 | 1 | 11 | 9.1 |
| 2 a 4 | 0 | 5 | 0.0 |
| 5 a 19 | 0 | 42 | 0.0 |
| 20 a 39 | 0 | 31 | 0.0 |
| 40 a 59 | 2 | 61 | 3.3 |
| mayor e igual 60 | 4 | 161 | 2.5 |

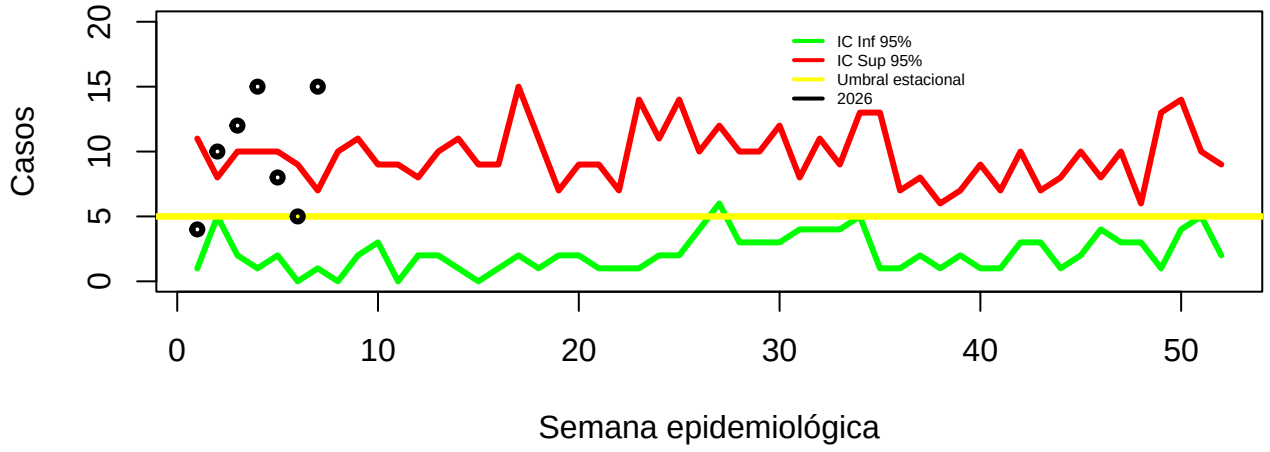


Figura 3: Canal endémico Hospitalizaciones por IRA en UCI , Pereira 2026

Por grupo de edad en la hospitalizaciones por IRA, la mayor concentración de hospitalizaciones a causa de infección respiratoria esta en el grupo menor a 5 años.

| Edad (años) | Hospitalizaciones IRA | Hospitalizacion todas las causa | % de Hospitalizaciones |
|---|---|---|---|
| < 1 | 14 | 115 | 12.2 |
| 1 | 9 | 39 | 23.1 |
| 2 a 4 | 22 | 52 | 42.3 |
| 5 a 19 | 22 | 273 | 8.1 |
| 20 a 39 | 13 | 762 | 1.7 |
| 40 a 59 | 16 | 459 | 3.5 |

| Edad (años) | Hospitalizaciones IRA | Hospitalizacion todas las causa | % de Hospitalizaciones |
|---|---|---|---|
| mayor e igual 60 | 22 | 799 | 2.8 |

En consulta externa y urgencias se han reportado de manera acumulada 337775 de consultas, donde las consultas por infección respiratoria aguda ocupan el 2.986%.

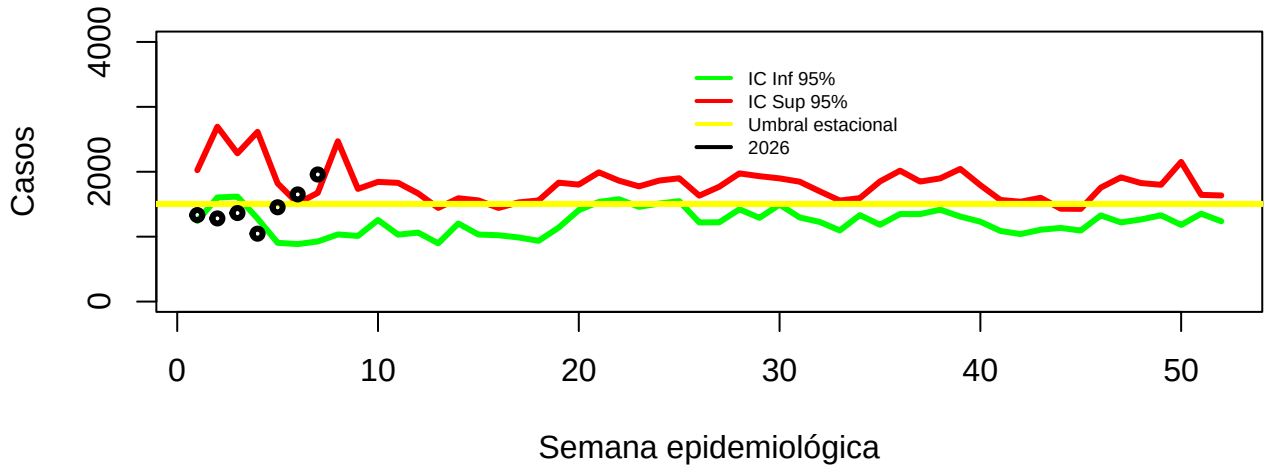


Figura 4: Canal endémico consulta externa y urgencias por IRA, Pereira 2026

En cuanto a la edad, en las consultas por IRA en servicio de consulta externa y urgencias, la proporción de consultas por IRA en cada grupo de edad se muestra en la tabla. El canal endemico general para IRA esta sobre el umbral estacional.

| Edad (años) | Consultas IRA | Consulta todas las causa | % de Consultas |
|---|---|---|---|
| < 1 | 77 | 889 | 8.7 |
| 1 | 80 | 627 | 12.8 |
| 2 a 4 | 228 | 1,636 | 13.9 |
| 5 a 19 | 364 | 6,489 | 5.6 |
| 20 a 39 | 474 | 15,944 | 3.0 |
| 40 a 59 | 337 | 17,247 | 2.0 |
| mayor e igual 60 | 398 | 24,865 | 1.6 |

## 1.2 Circulación virus respiratorios

A periodo epidemiologico 12 de 2025 642 muestras en el municipio, con aislamientos tanto virales como bacterianos con una positividad acumulada de 87.2% y una positividad semanal como lo muestra la **figura 5**. La incidencia de microorganismos en aislamientos virales procesado por FilmArray para el año en curso.

Durante el periodo analizado, Rhinovirus se consolidó como el agente respiratorio predominante, con una proporción

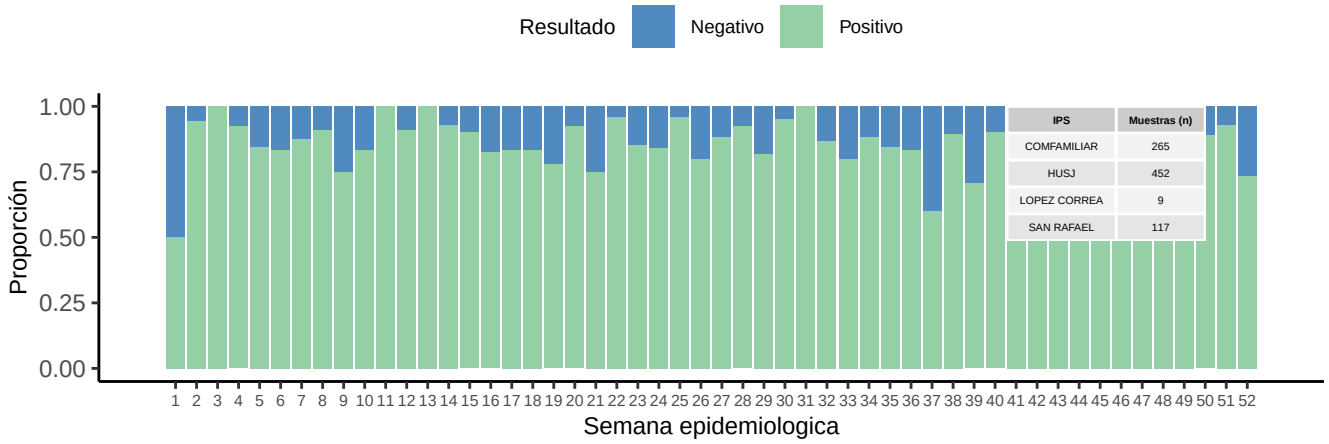


Figura 5: Positividad muestras tracto respiratorio, Pereira 2026

de incidencia de 19,1% (IC95%: 17,15–21,15). Se evidenció un incremento sostenido entre las dos semanas evaluadas, pasando de 37,5% en la semana 51–50a a 43,3% en la semana 52–53a, lo que confirma una transmisión activa y persistente en la población muestreada.

En segundo lugar se ubicó Enterovirus, con una proporción de incidencia de 17,9% (IC95%: 16,05–19,95). Este agente mostró un ascenso aún más marcado, pasando de 28,1% a 46,7% entre ambos periodos semanales, lo que sugiere una co-circulación intensa con Rhinovirus y un aumento reciente de su participación relativa entre las muestras positivas.

El Virus Sincitial Respiratorio (VSR) presentó una proporción de incidencia de 5,0% (IC95%: 4,00–6,24), con un descenso en el último periodo, al pasar de 9,4% en la semana 51–50a a 3,3% en la semana 52–53a. Este comportamiento sugiere una circulación activa pero fluctuante, sin evidencia de un crecimiento sostenido en la quincena evaluada.

| Microorganismo | Aislamientos (n) | Prop.Incidencia (%) | IC95% inf | IC95% sup | Sem 51 - 50[a] | Sem 52 - 53[a] |
|---|---|---|---|---|---|---|
| Rhinovirus | 282 | 17.4 | 15.62 | 19.31 | 37.5 | 43.3 |
| Enterovirus | 265 | 16.3 | 14.62 | 18.22 | 28.1 | 46.7 |
| VSR | 75 | 4.6 | 3.70 | 5.76 | 9.4 | 3.3 |
| Adenovirus | 61 | 3.8 | 2.94 | 4.80 | 18.8 | 13.3 |
| Parainfluenza Virus (1,2,3) | 59 | 3.6 | 2.83 | 4.66 | 3.1 | 13.3 |
| Influenza A | 48 | 3.0 | 2.24 | 3.90 | 3.1 | 0.0 |
| Coronavirus | 40 | 2.5 | 1.82 | 3.34 | 3.1 | 23.3 |
| Influenza AH1N1 | 33 | 2.0 | 1.45 | 2.84 | 0.0 | 3.3 |
| metaneumovirus | 32 | 2.0 | 1.40 | 2.77 | 0.0 | 0.0 |
| Influenza B | 15 | 0.9 | 0.56 | 1.52 | 0.0 | 0.0 |
| SARS-CoV-2 | 3 | 0.2 | 0.06 | 0.54 | 0.0 | 0.0 |

[a]Proporción de incidencia sobre las muestras procesadas en el periodo de 2 semanas

Entre los demás virus respiratorios, Adenovirus (4,1%; IC95%: 3,22–5,26) y Virus Parainfluenza 1–3 (4,0%; IC95%: 3,11–5,11) mostraron proporciones intermedias, con variaciones semanales moderadas. Adenovirus presentó una leve reducción (18,8% a 13,3%), mientras que Parainfluenza evidenció un aumento relativo (3,1% a 13,3%), sin alcanzar niveles predominantes.

En conjunto, el patrón observado refleja una circulación predominantemente sostenida de virus respiratorios no influenza, con Rhinovirus y Enterovirus como los principales agentes dominantes, ambos con incrementos claros en la última semana evaluada. El VSR, aunque presente, no muestra por el momento una tendencia ascendente sostenida, mientras que influenza y SARS-CoV-2 permanecen en niveles bajos.

Este comportamiento sugiere un escenario de alta presión viral por agentes no influenza, lo cual puede contribuir de manera significativa a la morbilidad respiratoria ambulatoria. Se recomienda mantener la vigilancia virológica activa, con seguimiento semanal de tendencias y especial atención a la evolución de Rhinovirus, Enterovirus y VSR en las próximas semanas.

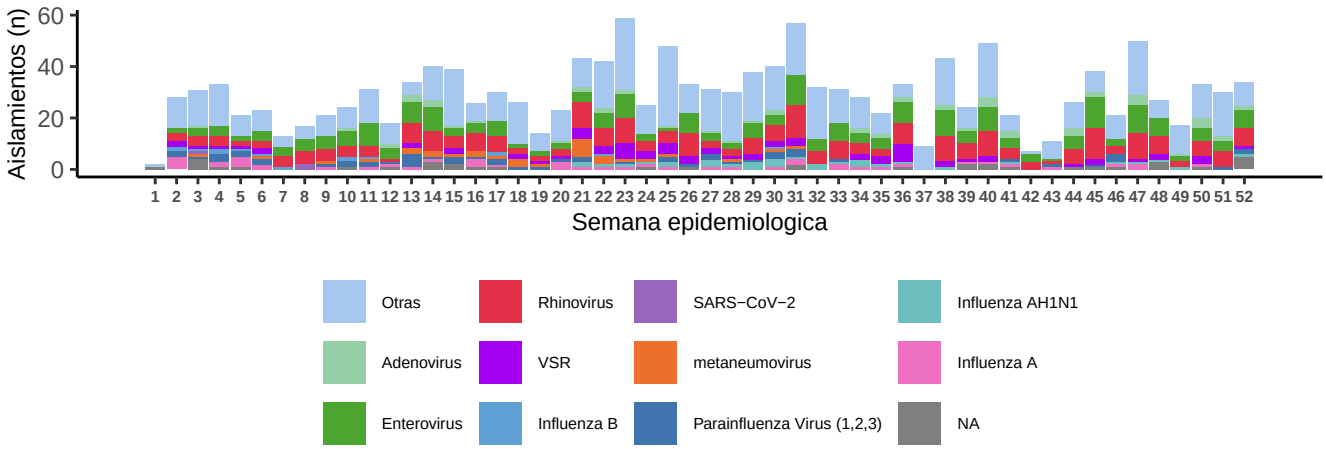


Figura 6: Circulación virus respiratorios, Pereira 2026

## 1.3 Enfermedades transmitidas por vectores

Para las diferentes enfermedades transmitidas por vectores el reporte de casos para esta semana y su acumulado se presentan en la siguiente tabla:

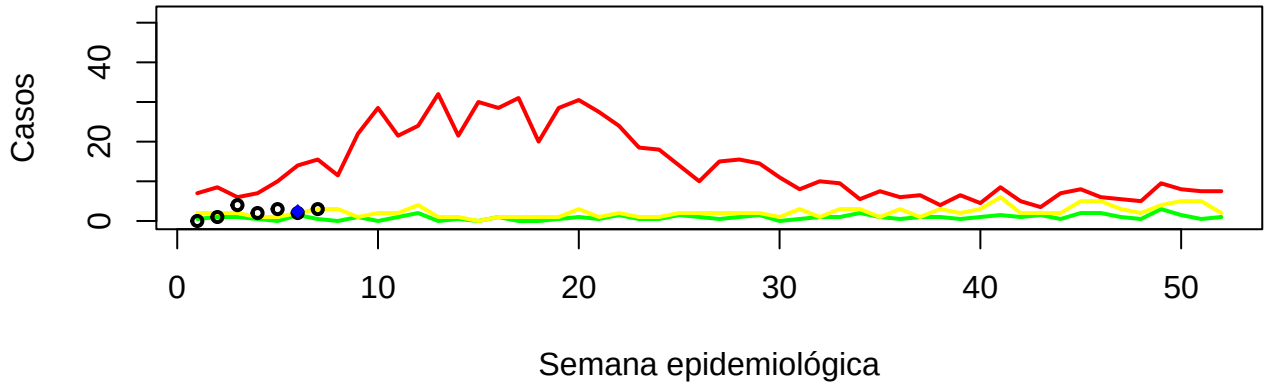


Figura 7: Canal endémico Dengue, Pereira 2026

**Tabla 2. Comportamiento de la enfermedades transmitidas por vectores, semana epidemiológica 7**

| Evento | Semana actual | Acumulado |
|---|---|---|
| Dengue | 3 | 15 |
| Chinkunguya | 0 | 0 |
| Zika | 0 | 0 |
| Malaria | 0 | 8 |

según canal endémico (figura 5) el evento dengue se mantiene en zona de brote para el año actual.

### 1.4 Infección Diarreica Aguda

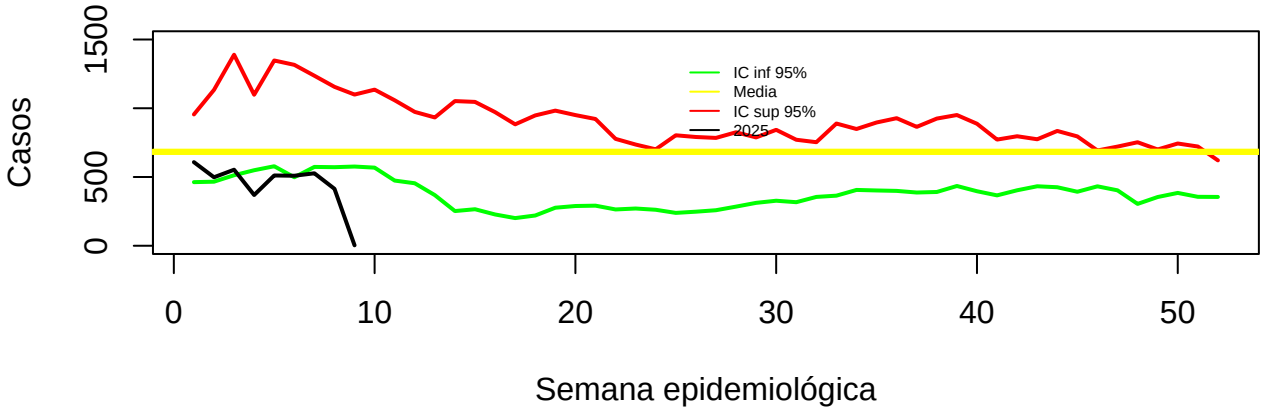


## 2 Eventos de interes en salud pública

### 2.1 Mortalidad materno-perinatal

En la semana epidemiológica 7 de 2026 se notificaron 0 muertes perinatales; 3 casos acumulados hasta el momento.

### 2.2 Agresiones por animales potencialmente transmisores de rabia

En la semana epidemiológica 7 de 2025 se notificaron al Sivigila 53 casos de agresiones por animales potencialmente transmisores de rabia , con un acumulado hasta el momento de 379 casos.

### 2.3 Tuberculosis

Se notificaron al sistema de vigilancia para esta semana 8 casos de tuberculosis sensible, con un acumulado en el sivigila de 52 casos para TB sensible.

### 2.4 VIH/SIDA

Se han notificado 5 casos de VIH/SIDA, con un acumulado en el sivigila de 60 casos.

### 2.5 Sìfilis gestacional y congénita

Para esta semana se notificaron al Sivigila 1 casos de sífilis gestacional, con un acumulado al momento de 8 y casos de sífilis congénita para esta semana no se han notificado hasta el momento.

### 2.6 Cáncer

Entre los tipos de cáncer objeto de vigilancia en salud pública se encuentra cáncer de mama y cuello uterino. De este evento esta semana se notificaron 1 casos, con un acumulado hasta el momento de 25 casos . En Cáncer en menor de 18 años se han notificado al momento 4

### 2.7 Defectos congénitos

Para esta semana epidemiológica 7 de 2025 se notificaron al sistema de vigilancia 2 casos de defecto congénito. El total de casos ingresados hasta el momento son: 15 casos para defectos congénitos.

### 2.8 Inmunoprevenibles

Frente al evento varicela, para esta semana epidemiológica se notificaron 9 casos, con un acumulado de hasta el momento de 29.

### 2.9 Virus nuevo (COVID-19)

Durante este año 2026, se han notificado a semana epidemiologica 7 al sistema de vigilancia SIVIGILA un total de 4 casos leves o sin necesidad de hospitalización, para esta ultima semana epidemiologica no hay reporte de casos para COVID leve.

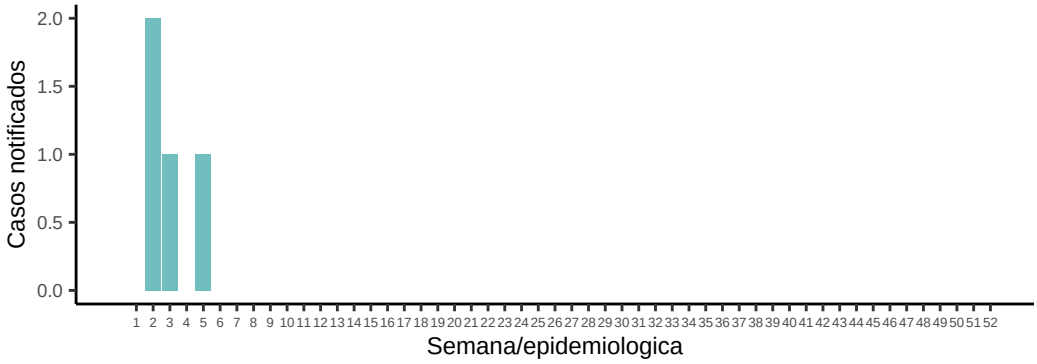


Figura 8: Notificacion semanal COVID-19, Pereira 2026

## 3 Vigilancia de exantematica

### 3.1 Vigilancia Varicela en distintos grupos poblacionales

Ante la emergencia en salud publica internacional declarada por OMS por brote multi-pais por viruela simica, se realiza vigilancia de comportamientos inusuales para varicela en diferentes grupos de edad y sexo, en este sentido para semana epidemiologica 7 no se presentan comportamientos fuera de lo esperado para ningun grupo de edad o sexo.

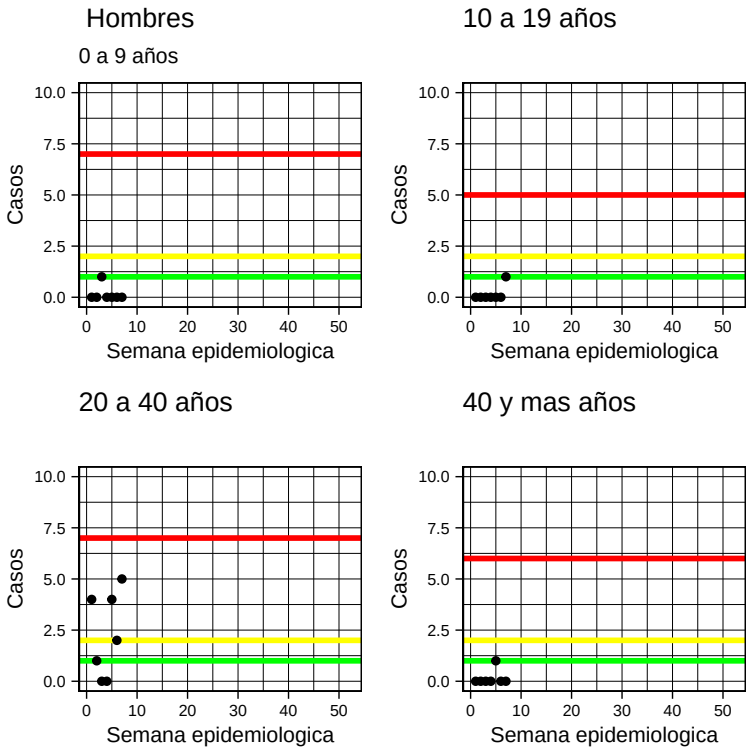


Figura 9: Comportamiento de varicela para Hombres por grupos de edad, Pereira 2026

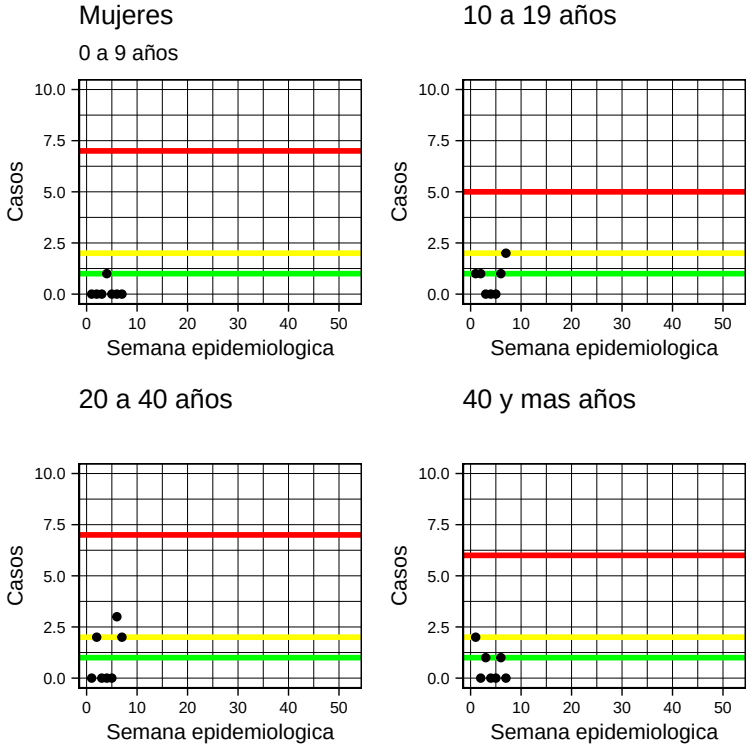


Figura 10: Comportamiento de varicela para Mujeres por grupos de edad, Pereira 2026

Cuadro 7: Comportamientos inusuales para los eventos de interes en salud pública notificados, semana epidemiologica 7 , Pereira 2024

| Codigo SIVIGILA | Evento | Esperado | Observado | valor p |
|---|---|---|---|---|
| 113 | Desnutrici”n aguda en menores de 5 anos | 1 | 4 | 0.02 |
| 115 | Cancer en menores de 18 anos | 0 | 0 | 1.00 |
| 155 | Cancer de la mama y cuello uterino | 4 | 1 | 0.07 |
| 210 | Dengue | 2 | 3 | 0.18 |
| 215 | Defectos congenitos | 5 | 2 | 0.08 |
| 300 | Agresiones por animales potencialmente transmisores de rabia | 49 | 53 | 0.05 |
| 330 | Hepatitis a | 1 | 0 | 0.37 |
| 340 | Hepatitis b, c y coinfeccion hepatitis b y delta | 1 | 1 | 0.37 |
| 342 | Enfermedades huerfanas - raras | 3 | 5 | 0.10 |
| 346 | Ira por virus nuevo | 39 | 0 | 0.00 |
| 348 | Infeccion respiratoria aguda grave irag inusitada | 0 | 0 | 1.00 |
| 352 | Infecciones de sitio quirurgico asociadas a procedimiento medico quirurgico | 1 | 1 | 0.37 |
| 355 | Enfermedad transmitida por alimentos o agua (eta) | 0 | 0 | 1.00 |
| 356 | Intento de suicidio | 10 | 12 | 0.09 |
| 357 | Iad - infecciones asociadas a dispositivos - individual | 3 | 0 | 0.05 |
| 365 | Intoxicaciones | 7 | 4 | 0.09 |
| 420 | Leishmaniasis cutanea | 0 | 0 | 1.00 |
| 455 | Leptospirosis | 1 | 1 | 0.37 |
| 465 | Malaria | 0 | 0 | 1.00 |
| 535 | Meningitis bacteriana y enfermedad meningoc”cica | 0 | 0 | 1.00 |
| 549 | Morbilidad materna extrema | 7 | 2 | 0.02 |
| 560 | Mortalidad perinatal y neonatal tardia | 2 | 0 | 0.14 |
| 580 | Mortalidad por dengue | 0 | 0 | 1.00 |
| 591 | Vigilancia integrada de muertes en menores de cinco anos por infeccion respiratoria aguda - enfermedad diarreica aguda y/o desnutricion | 0 | 0 | 1.00 |

Cuadro 7: Comportamientos inusuales para los eventos de interes en salud pública notificados, semana epidemiologica 7 , Pereira 2024

| Codigo SIVIGILA | Evento | Esperado | Observado | valor p |
|---|---|---|---|---|
| 620 | Parotiditis | 2 | 0 | 0.14 |
| 740 | Sifilis congenita | 0 | 1 | 0.00 |
| 750 | Sifilis gestacional | 2 | 1 | 0.27 |
| 800 | Tos ferina | 0 | 0 | 1.00 |
| 813 | Tuberculosis | 9 | 8 | 0.13 |
| 831 | Varicela individual | 5 | 9 | 0.04 |
| 850 | Vih/sida/mortalidad por sida | 8 | 5 | 0.09 |

***Jorge Mario Estrada-Alvarez PhD. MSc. Epi***

Coordiandor Eje Estrategico Vigilancia en Salud Pública

***Maryluz Hincapie-Acuña MSc. Epi***

Baecteriologa Epidemiologa

***Viviana Trujillo***

Enfermera - SIVIGILA

***Angela Monsalve Esp. Epi***

Enfermera Epidemiologa

***Marla Alexandra Ruiz Esp. Epi***

Enfermera Epidemiologa

**Alcaldia de Pereira**

**Secretaria de Salud Pública y Seguridad Social**